



รายงานผลการดำเนินงาน
ตามแผนปฏิบัติการประจำปีงบประมาณ พ.ศ. 2562

ของ
วิทยาลัยการอาชีพนครปฐม

สำนักงานคณะกรรมการการอาชีวศึกษา
กระทรวงศึกษาธิการ

คำนำ

งานวางแผนและงบประมาณ ฝ่ายแผนงานและความร่วมมือ วิทยาลัยการอาชีพนครปฐม ได้จัดทำข้อมูลเอกสารสรุปผลการดำเนินงานตามแผนปฏิบัติราชการ ประจำปีงบประมาณ พ.ศ. 2562 เพื่อมุ่งเน้นผลสัมฤทธิ์ของงานที่สอดคล้องตามนโยบายรัฐบาล กระทรวงศึกษาธิการ สำนักงานคณะกรรมการการอาชีวศึกษาเพื่อรวบรวมการปฏิบัติงานตามแผนปฏิบัติการที่ได้รับอนุมัติให้ดำเนินการ ซึ่งแผนโครงการ/งานดังกล่าว เป็นการสรุปผลการปฏิบัติงาน เพื่อให้นำไปใช้เป็นข้อมูลในการจัดทำแผนปฏิบัติงานในปีต่อไป

งานวางแผนและงบประมาณ ฝ่ายแผนงานและความร่วมมือ วิทยาลัยการอาชีพนครปฐมหวังว่าข้อมูลที่ปรากฏในเอกสารฉบับนี้ จะเป็นประโยชน์แก่ผู้สนใจและสถานศึกษาต่อไป

งานวางแผนและงบประมาณ
วิทยาลัยการอาชีพนครปฐม

สารบัญ

	หน้า
คำนำ	
สารบัญ	
ปรัชญา	1
วิสัยทัศน์	2
พันธกิจ	3
อัตลักษณ์	4
เอกลักษณ์	5
อัตลักษณ์สถานศึกษาคุณธรรม	6
แผนภูมิ ผู้บริหาร คณะครู และบุคลากรทางการศึกษา	7
วิสัยทัศน์ พันธกิจ สำนักงานคณะกรรมการการอาชีวศึกษา	24
ข้อมูลพื้นฐานของวิทยาลัยการอาชีพนครปฐม	32
ข้อมูลจำนวนนักเรียนนักศึกษา ประจำปีงบประมาณ 2562	36
ข้อมูลบุคลากร ประจำปีงบประมาณ 2562	46
ผลการดำเนินงาน/โครงการประจำปีงบประมาณ 2562	49
ผลการดำเนินงาน/โครงการย่อยของโครงการจัดซื้อครุภัณฑ์	54
ผลการดำเนินงาน/โครงการย่อยของโครงการซ่อมแซม ปรับปรุง ครุภัณฑ์และสิ่งก่อสร้าง	56
ประมวลภาพกิจกรรม ประจำปีงบประมาณ 2562	58
หมายเลขโทรศัพท์ภายในวิทยาลัยการอาชีพนครปฐม	102



ปรัชญา

วิทยาลัยการอาชีพนครปฐม

ความรู้เยี่ยม เปี่ยมคุณธรรม ล้ำเลิศเทคโนโลยี ดีเด่นวิชาชีพ



วิสัยทัศน์

วิทยาลัยการอาชีพนครปฐม

มุ่งมั่นจัดการศึกษาวิชาชีพ อย่างมีคุณภาพ เพื่อสนองความต้องการ
ของสถานประกอบการและชุมชน



พันธกิจ

วิทยาลัยการอาชีพนครปฐม

1. จัดการศึกษาให้มีความทันสมัย ยืดหยุ่น สอดคล้องกับความต้องการของตลาดแรงงาน สถานประกอบการ และการประกอบอาชีพอิสระ เพื่อการดำรงชีวิตตามสภาพเศรษฐกิจ สังคมท้องถิ่น วัฒนธรรมเทคโนโลยี และสิ่งแวดล้อม มุ่งเน้นการปฏิบัติงานจริง ตามความพร้อมและศักยภาพของสถานศึกษา
2. จัดการศึกษาโดยประสานความร่วมมือกับสถานศึกษา และหน่วยงานอื่น ทั้งในด้านการจัดการวิชาการ การใช้บุคลากรและทรัพยากรร่วมกัน
3. จัดการศึกษาโดยการระดมทรัพยากรด้านการเงิน ทรัพย์สิน และบุคลากรทั้งจากรัฐ องค์กรปกครองท้องถิ่น บุคคล ครอบครัว ชุมชน องค์กรชุมชน เอกชน องค์กรเอกชน องค์กรวิชาชีพ สถาบันศาสนา สถานประกอบการ สถาบันสังคมอื่น รวมทั้งความร่วมมือในการจัดกิจกรรม และการจัดหาทุนเพื่อพัฒนาการศึกษา
4. จัดการศึกษาให้ผู้เรียนเป็นผู้มีสมรรถนะทางวิชาชีพ สามารถประกอบอาชีพเป็นพลเมืองดีของสังคม มีความสามารถในการคิด เรียนรู้ วางแผนและพัฒนาตนเอง
5. มีแนวความคิดให้เป็นศูนย์การเรียนรู้ด้วยตนเองและให้บริการวิชาชีพแก่ชุมชน และท้องถิ่น
6. ทำนุบำรุงศาสนา ศิลปวัฒนธรรม ประเพณี ส่งเสริมการกีฬา พละอนามัย และอนุรักษ์ สิ่งแวดล้อม



อัตลักษณ์

วิทยาลัยการอาชีพนครปฐม

นวัตกรรมเด่น เน้นฝีมือ ยึดถือคุณธรรม



เอกลักษณ์

วิทยาลัยการอาชีพนครปฐม

บริการวิชาการ วิชาชีพ สู่ชุมชน



อัตลักษณ์สถานศึกษาคุณธรรม

วิทยาลัยการอาชีพนครปฐม

ระเบียบวินัยงาม ความรับผิดชอบเสริม เต็มจิตสาธารณะ

วิสัยทัศน์ พันธกิจ

สำนักงานคณะกรรมการการอาชีวศึกษา



วิสัยทัศน์ พันธกิจ

สำนักงานคณะกรรมการการอาชีวศึกษา

วิสัยทัศน์

สำนักงานคณะกรรมการการอาชีวศึกษา เป็นองค์กรที่ผลิต และพัฒนากำลังคนอย่างมีคุณภาพ เพื่อตอบสนองความต้องการกำลังคนของประเทศ และภาคเอกชน

ภารกิจ

จัดและส่งเสริมการอาชีวศึกษา และฝึกอบรมวิชาชีพ โดยคำนึงถึงคุณภาพ และความเป็นเลิศทางวิชาชีพ

พันธกิจ

1. จัดและส่งเสริม และพัฒนาการอาชีวศึกษา และอบรมวิชาชีพให้มีคุณภาพและได้มาตรฐาน
2. ยกกระดับคุณภาพและมาตรฐานกำลังคนสายอาชีพสู่สากล
3. ขยายโอกาสทางการศึกษาสายอาชีพให้ทั่วถึง ต่อเนื่อง เสมอภาค และเป็นธรรม
4. เป็นแกนกลางในการจัดอาชีวศึกษาและอบรมวิชาชีพ ระดับฝีมือ เทคนิค และเทคโนโลยีของประเทศ
5. สร้างเครือข่ายความร่วมมือให้ทุกภาคมีส่วนร่วมในการพัฒนาการจัดการอาชีวศึกษา และการฝึกอบรมวิชาชีพ
6. วิจัย สร้างนวัตกรรม จัดการองค์ความรู้ เพื่อการพัฒนาอาชีพ และคุณภาพชีวิตของประชาชน
7. ส่งเสริม/พัฒนาครูและบุคลากรอาชีวศึกษาเพื่อความเป็นเลิศ ก้าวหน้า และมั่นคงในวิชาชีพ

ยุทธศาสตร์

1. ความมั่นคง
2. การผลิตพัฒนากำลังคนและสร้างความสามารถในการแข่งขัน
3. การพัฒนาและเสริมสร้างศักยภาพคน
4. การสร้างโอกาสความเสมอภาค และลดความเหลื่อมล้ำทางการศึกษา
5. การเสริมสร้างคุณภาพชีวิตประชาชนที่เป็นมิตรกับสิ่งแวดล้อม
6. การพัฒนาระบบและการบริหารจัดการ

มาตรการ

1. ส่งเสริมศักยภาพสถานศึกษา
2. การจัดการศึกษาระบบทวิภาคี
3. ปฏิรูปการเรียนการสอน
4. ปฏิรูปสื่อและหลักสูตร
5. ระเบียบวินัย ความภาคภูมิใจในชาติ
6. ทุนและเงินสนับสนุนการศึกษา
7. การสร้างและกระจายโอกาส
8. สร้างความร่วมมือกับภาคเอกชนในทุกระดับ

9. สร้างเครือข่ายความร่วมมือในระดับภูมิภาคอาเซียนและต่างประเทศ
10. พัฒนาระบบบริหารจัดการ
11. ส่งเสริมสถาบันชาติ ศาสนา และพระมหากษัตริย์

แผนปฏิบัติการ

1. ยกระดับคุณภาพผู้เรียน

- 1.1 ส่งเสริมศักยภาพของสถานศึกษา
 - 1.1.1 เสริมสร้างสถานศึกษาขนาดเล็กให้ได้มาตรฐานอาชีวศึกษา
 - 1.1.2 วิทยาลัยเทคโนโลยีฐานวิทยาศาสตร์
 - 1.1.3 ลดปัญหาการออกกลางคัน
 - 1.1.4 ขยายอาชีวะอำเภอ
- 1.2 สร้างผู้เรียนให้มีคุณภาพมาตรฐาน
 - 1.2.1 วิจัยและพัฒนาอาชีวศึกษา เพื่อสร้างองค์ความรู้และนวัตกรรม
 - 1.2.2 เสริมสร้างนวัตกรรมการพัฒนาเทคโนโลยีสิ่งประดิษฐ์ของคนรุ่นใหม่
 - 1.2.3 ส่งเสริมทักษะวิชาชีพ เพื่อเป็นมืออาชีพและความเป็นเลิศฯ เพื่อสร้างทุนปัญญาชาติ
 - 1.2.4 เตรียมความพร้อมผู้เรียนอาชีวศึกษา/แก้ไขปัญหาทะเลาะวิวาท/ทวีภาคีกลุ่มพิเศษ
 - 1.2.5 เพิ่มขีดความสามารถทางภาษา
 - 1.2.6 ปฏิรูปการสอนภาษาไทย ประวัติศาสตร์หน้าที่พลเมือง
 - 1.2.7 เสริมสร้างคุณธรรม จริยธรรมและธรรมาภิบาลในสถานศึกษา
 - 1.2.8 รณรงค์ป้องกัน และแก้ไขปัญหายาเสพติด
- 1.3 ยกระดับทักษะฝีมืออาชีพ
 - 1.3.1 ส่งเสริมการปฏิรูปอาชีวศึกษาเพื่อเพิ่มผลสัมฤทธิ์ผู้เรียน
 - 1.3.2 อาชีวะพัฒนา
 - 1.3.3 อุดหนุนองค์การเกษตรกรในอนาคตแห่งประเทศไทยในพระบรมราชูปถัมภ์สมเด็จพระเทพรัตนราชสุดาฯ
 - 1.3.4 อุดหนุนกิจกรรมองค์การวิชาชีพอุตสาหกรรม
 - 1.3.5 อุดหนุนกิจกรรมองค์การวิชาชีพพาณิชยกรรม
 - 1.3.6 ยกระดับมาตรฐานทักษะพื้นฐานอาชีพ
 - 1.3.7 พัฒนารูปแบบและยกระดับคุณภาพศูนย์ซ่อมสร้างเพื่อชุมชน (Fix it Center)

2. เพิ่มประมาณผู้เรียนสายอาชีพ

- 2.1 ผลิตและพัฒนากำลังคน
 - 2.1.1 อุดหนุนทุนการศึกษาต่อนระดับปริญญาตรีสายปฏิบัติการ
 - 2.1.2 ทุนช่างเทคนิคและบัณฑิตนักปฏิบัติการ
- 2.2 ส่งเสริมเส้นทางอาชีพ
 - 2.2.1 ส่งเสริมการประกอบอาชีพอิสระ ในกลุ่มผู้เรียนอาชีวศึกษา

- 2.2.2 จัดศูนย์ฝึกอบรมวิชาชีพ ในสถานศึกษาอาชีวศึกษาเพื่อพัฒนาอาชีพประชาชน
- 2.2.3 พัฒนาการศึกษา ตชด.
- 2.2.4 ขยายโอกาสทางการศึกษา และพัฒนาคุณภาพการจัดการหลักสูตรวิชาชีพระยะสั้น
- 2.2.5 การจัดการศึกษาเรียนร่วมหลักสูตรอาชีวศึกษา และมัธยมศึกษาตอนปลาย (ทวิศึกษา)
- 2.2.6 อุดหนุนโครงการทางไกลผ่านดาวเทียมวงไกลกังวล
- 2.2.7 อุดหนุนการหารายได้ระหว่างเรียน
- 2.2.8 อุดหนุนนักเรียนอาชีวศึกษา แก้ไขปัญหาความยากจนในชนบท
- 2.2.9 สนับสนุนการจัดการศึกษา ตั้งแต่ระดับอนุบาลจนจบการศึกษาขั้นพื้นฐาน
- 2.2.10 อุดหนุนการฝึกอบรมเกษตรกรระยะสั้น
- 2.2.11 อุดหนุนการศึกษาเฉลิมราชกุมารี

3. ส่งเสริมการมีส่วนร่วมทุกภาคส่วน

- 3.1 สร้างเครือข่ายความร่วมมือในประเทศ
 - 3.1.1 เพิ่มบทบาทภาครัฐและเอกชนในการผลิตกำลังคนอาชีวศึกษาตอบสนองภาคการผลิต และบริการในสาขาที่เป็นความต้องการของประเทศ
 - 3.1.2 ยกกระดับคุณภาพการจัดการอาชีวศึกษาทวิภาคี
- 3.2 สร้างเครือข่ายความร่วมมือในต่างประเทศ
 - 3.2.1 โรงเรียนพระราชทานวิทยาลัยกำปงเฌอเดียลราชอาณาจักรกัมพูชา
 - 3.2.2 เตรียมความพร้อมสู่ประชาคมอาเซียน
 - 3.2.3 ความร่วมมือกับต่างประเทศเพื่อพัฒนาอาชีวศึกษาของประเทศไทย
 - 3.2.4 อุดหนุนบำรุงสมาชิกวิทยาลัยนักรับราชการศึกษาช่างเทคนิคแผนโคลัมโบ
 - 3.2.5 ความร่วมมือในการฝึกงานนักเรียน นักศึกษาอาชีวศึกษาในต่างประเทศ
 - 3.2.6 อาชีวศึกษามาตรฐานสากล

4. เพิ่มประสิทธิภาพบริหารจัดการ

- 4.1 พัฒนาระบบบริหารจัดการ
 - 4.1.1 อุดหนุนค่าอุปกรณ์การเรียนของนักเรียนสายอาชีพ
 - 4.1.2 สร้างค่านิยมอาชีวศึกษา
 - 4.1.3 เร่งประสิทธิภาพการสอนครูอาชีวศึกษา
 - 4.1.4 เพิ่มประสิทธิภาพการเรียนการสอนและการบริหารจัดการอาชีวศึกษา
 - 4.1.5 ผลิต พัฒนา เสริมสร้างคุณภาพชีวิตครูคณาจารย์ และบุคลากรทางการศึกษา
 - 4.1.6 จัดหาบุคลากรสนับสนุน คืนครูให้นักเรียน
 - 4.1.7 ส่งเสริมงานวิจัยพัฒนานโยบายและวิจัยองค์ความรู้

ค่านิยมหลักของคนไทย 12 ประการ

- 1. ความรักชาติ ศาสนาพระมหากษัตริย์
- 2. ซื่อสัตย์ เสียสละ อดทนมีอุดมการณ์ในสิ่งที่ดีงามเพื่อส่วนรวม

3. กตัญญูต่อพ่อแม่ผู้ปกครอง ครูบาอาจารย์
4. ใฝ่หาความรู้หมั่นศึกษาเล่าเรียนทั้งทางตรง และทางอ้อม
5. รักษาวัฒนธรรมประเพณีไทยอันงดงาม
6. มีศีลธรรมรักษาความสัตย์ หวังดีต่อผู้อื่น เผื่อแผ่และแบ่งปัน
7. เข้าใจเรียนรู้การเป็นประชาธิปไตยอันมีพระมหากษัตริย์ทรงเป็นประมุขที่ถูกต้อง
8. มีระเบียบวินัยเคารพกฎหมาย ผู้น้อยรู้จักการเคารพผู้ใหญ่
9. มีสติรู้ตัว รู้คิด รู้ทำ รู้ปฏิบัติ
10. รู้จักดำรงตนอยู่โดยใช้หลักปรัชญาเศรษฐกิจพอเพียงรู้จักอดออมไว้ใช้เมื่อจำเป็น มีไว้พอกิน พอใช้ ถ้าเหลือก็แจกจ่ายจำหน่าย และพร้อมที่จะขยายกิจการ เมื่อมีความพร้อมเมื่อมีภูมิคุ้มกันที่ดี
11. มีความเข้มแข็งทั้งร่างกายและจิตใจ ไม่ยอมแพ้ต่ออำนาจฝ่ายต่ำ หรือกิเลส มีความละอาย เกรงกลัว ต้อบาปตามหลักของศาสนา
12. คำนึงถึงผลประโยชน์ของส่วนรวมและของชาติมากกว่าผลประโยชน์ของตนเอง



ยุทธศาสตร์การพัฒนาการศึกษาของกระทรวงศึกษาธิการ

วิสัยทัศน์

กระทรวงศึกษาธิการมุ่งปฏิรูปการศึกษาทั้งระบบ โดยยกระดับคุณภาพการศึกษา สร้างโอกาสให้คนไทยได้เรียนรู้ตลอดชีวิตอย่างทั่วถึง และสร้างการมีส่วนร่วมของทุกภาคส่วน เพื่อให้พลเมืองมีคุณภาพ มีความสมานฉันท์ปรองดอง มีระเบียบวินัย มีความภาคภูมิใจในประวัติศาสตร์และความเป็นไทยสามารถเสริมสร้างความมั่นคงของชาติและศักยภาพในการแข่งขันให้เป็นที่ยอมรับในระดับสากล

พันธกิจ

1. ยกระดับคุณภาพและมาตรฐานการศึกษาสู่ประชาคมอาเซียน
2. เสริมสร้างโอกาสทางการศึกษาแก่ประชาชนอย่างเสมอภาค
3. พัฒนาระบบบริหารจัดการการศึกษาตามหลักธรรมาภิบาล

ยุทธศาสตร์

1. การสร้างความสมานฉันท์ สามัคคีปรองดอง และค่านิยมหลัก 12 ประการ แก่ประชาชน
2. การเพิ่มและกระจายโอกาสทางการศึกษาให้แก่ประชาชนอย่างเท่าเทียม
3. การเพิ่มศักยภาพในการแข่งขัน และส่งเสริมการวิจัยพัฒนาประเทศ
4. การปฏิรูปการเรียนรู้และยกระดับคุณภาพการศึกษา
5. การปฏิรูปครูโดยเน้นการผลิตและพัฒนาครูที่มีคุณภาพ
6. การปฏิรูประบบบริหารจัดการให้มีประสิทธิภาพ
7. การพัฒนาการศึกษาในจังหวัดชายแดนภาคใต้
8. การเตรียมความพร้อมเข้าสู่ประชาคมอาเซียน
9. การพัฒนาระบบเทคโนโลยีสารสนเทศเพื่อการศึกษาให้ทันสมัย

เป้าประสงค์

1. นักเรียนนักศึกษา ประชาชนได้รับความรู้ความเข้าใจในประวัติศาสตร์ไทย และยึดหลักความสมานฉันท์ สามัคคีปรองดอง ค่านิยมหลักของคนไทย 12 ประการ
2. ประชาชนได้รับความรู้ความเข้าใจ มีความตระหนักร่วมอนุรักษ์ และทำนุบำรุงศิลปวัฒนธรรมไทย
3. นักเรียนนักศึกษาทุกกลุ่ม ได้รับโอกาสทางการศึกษาขั้นพื้นฐานตามสิทธิที่กำหนดไว้
4. กำลังคนระดับกลางและระดับสูงมีคุณภาพ มาตรฐาน สามารถแข่งขันได้ในระดับสากล
5. ประชาชนได้รับความรู้ความเข้าใจในวิทยาศาสตร์ เทคโนโลยี และนวัตกรรม
6. ผลงานการศึกษาและวิจัยเพื่อบริการรักษาพยาบาลและส่งเสริมสุขภาพได้รับการพัฒนา
7. ผลงานวิจัยและนวัตกรรมที่ได้รับการเผยแพร่ นำไปใช้ประโยชน์หรือต่อยอดในเชิงพาณิชย์
8. ประชาชนได้รับการศึกษาและการเรียนรู้ตลอดชีวิตที่มีมาตรฐานคุณภาพ
9. ครูและบุคลากรทางการศึกษาได้รับการพัฒนาตามเส้นทางวิชาชีพทั้งระบบเต็มตามศักยภาพ เพื่อยกระดับเข้าสู่มาตรฐานวิชาชีพขั้นสูง

10. หน่วยงานมีระบบบริหารจัดการที่มีประสิทธิภาพตามหลักธรรมาภิบาล
11. ประชาชน ในพื้นที่จังหวัดชายแดนภาคใต้ได้รับการพัฒนาศักยภาพ และยกระดับคุณภาพชีวิต
12. นักเรียนนักศึกษา ครู คณาจารย์และบุคลากรทางการศึกษา ได้รับการเสริมสร้างความสัมพันธ์และพัฒนาความร่วมมือกับประเทศในภูมิภาค
13. หน่วยงานมีระบบบริหารและจัดการความรู้รองรับการใช้เทคโนโลยีสารสนเทศ เพื่อการศึกษา



แผนการศึกษาแห่งชาติ 20 ปี

วิสัยทัศน์

คนไทยทุกคนได้รับการศึกษา และเรียนรู้ตลอดชีวิตอย่างมีคุณภาพ ดำรงชีวิตอย่างเป็นสุข สอดคล้องกับหลักปรัชญาของเศรษฐกิจพอเพียง และการเปลี่ยนแปลงของโลกศตวรรษที่ 21

ยุทธศาสตร์

1. การจัดการศึกษาเพื่อความมั่นคงของสังคม และประเทศชาติ
2. การผลิต และพัฒนากำลังคน การวิจัย และนวัตกรรม เพื่อสร้างขีดความสามารถในการแข่งขันของประเทศ
3. การพัฒนาศักยภาพคนทุกช่วงวัย และการสร้างสังคมแห่งการเรียนรู้
4. การสร้างโอกาส ความเสมอภาค และความเท่าเทียมทางการศึกษา
5. การจัดการศึกษาเพื่อสร้างเสริมคุณภาพชีวิตที่เป็นมิตรกับสิ่งแวดล้อม
6. การพัฒนาประสิทธิภาพของระบบบริหารจัดการศึกษา

เป้าหมาย

1. ประชากรทุกคนเข้าถึงการศึกษาที่มีคุณภาพและมีมาตรฐานอย่างทั่วถึง (Access)
2. ผู้เรียนทุกคน ทุกกลุ่มเป้าหมายได้รับบริการการศึกษาที่มีคุณภาพตามมาตรฐาน อย่างเท่าเทียม (Equity)
3. ระบบการศึกษาที่มีคุณภาพ สามารถพัฒนาผู้เรียนให้บรรลุขีดความสามารถเต็ม ตามศักยภาพ (Quality)
4. ระบบการบริหารจัดการศึกษาที่มีประสิทธิภาพ เพื่อการลงทุนทางการศึกษาที่คุ้มค่าและบรรลุเป้าหมาย (Efficiency)
5. ระบบการศึกษาที่สนองตอบและก้าวทันการเปลี่ยนแปลงของโลกที่เป็นพลวัตและบริบทที่มีการเปลี่ยนแปลง (Relevancy)

ข้อมูลพื้นฐาน
วิทยาลัยการอาชีพนครปฐม



ข้อมูลพื้นฐาน วิทยาลัยการอาชีพนครปฐม

ประวัติ ความเป็นมา ของวิทยาลัยการอาชีพนครปฐม

วิทยาลัยการอาชีพนครปฐม จัดตั้งในชื่อเดิมว่าศูนย์ฝึกวิชาชีพนครปฐม จัดตั้งขึ้นตามเงินโครงการเงิน ยืมจากธนาคารโลก เพื่อการพัฒนาการศึกษา ระยะที่ 5 (คพ.ศ.5) และเงินงบประมาณไทยสมทบเพื่อ ตอบสนองแผนการศึกษาแห่งชาติ พ.ศ. 2520 หมวด 2 ข้อ 32 ระบุว่าการศึกษาในระดับมัธยมศึกษาเป็น การศึกษาหลังประถมศึกษา มุ่งให้ผู้เรียนมีความรู้ทั้งวิชาการ และวิชาชีพที่เหมาะสมกับวัยความต้องการ ความสนใจ ความถนัด เพื่อให้แต่ละบุคคลเข้าใจและรู้จักเลือกอาชีพที่เป็นประโยชน์แก่ตนเองและสังคม กระทรวงศึกษาธิการ จึงได้จัดทำหลักสูตรมัธยมศึกษาตอนต้น พ.ศ. 2521 และหลักสูตรมัธยมศึกษาตอนปลาย พ.ศ. 2524 โดยกำหนดให้นักเรียนทุกคนต้องเรียนวิชาการงานและให้โอกาสเลือกเรียนอาชีพได้ตามสมัครใจ ส่วนหลักสูตรมัธยมศึกษาตอนปลาย พ.ศ. 2554 กำหนดให้นักเรียนทุกคนต้องเรียนวิชาพื้นฐานวิชาอาชีพ โดยเลือกเรียนวิชาชีพ 1 ประเภทวิชา กระทรวงศึกษาธิการโดยกรมอาชีวศึกษาจึงได้จัดตั้งแหล่งวิทยาการ สำหรับสอนวิชาชีพให้กับนักเรียนของโรงเรียนมัธยมศึกษาที่มีลักษณะคล้ายโรงเรียนรวม ซึ่งเรียกว่าศูนย์ฝึก วิชาชีพ (Area Vocational Center) โดยให้โรงเรียนมัธยมศึกษาในพื้นที่ส่งนักเรียนมาเรียนวิชาอาชีพที่ศูนย์ ฝึกวิชาชีพ เรียกโรงเรียนเหล่านี้ว่า โรงเรียนต้นสังกัด การจัดตั้งศูนย์ฝึกวิชาชีพ ดำเนินการจัดตั้งเขตการศึกษา ละ 1 แห่ง จัดตั้งเป็น 3 ระยะ ศูนย์ฝึกวิชาชีพนครปฐมจัดตั้งอยู่ในเขตการศึกษาที่ 1 และอยู่ในระยะที่ 3 (พ.ศ. 2525 - 2526)

วิทยาลัยการอาชีพนครปฐม จัดตั้งขึ้นในปี พ.ศ. 2525 มีพิธีวางศิลาฤกษ์ในวันที่ 9 ธันวาคม 2525 เวลา 09.00 น. โดยสมเด็จพระสังฆราช เป็นประธานฝ่ายสงฆ์ และรองอธิบดีกรมอาชีวศึกษา (ดร.วิรัช กุมพ มาศ) เป็นประธาน ซึ่งใช้ที่ดินในการจัดตั้งประมาณ 23 ไร่ 32 ตารางวา โดยเจ้าอาวาสวัดไร่ขิง (พระธรรมมหา วิราญวัตร) อนุญาตให้ใช้ที่ดินในการจัดการเรียนการสอนได้เปิดทำการสอน ตั้งแต่ภาคเรียนที่ 1 ปีการศึกษา 2527 ให้กับนักเรียนโรงเรียนมัธยมศึกษาจนถึงปี พ.ศ. 2534 กระทรวงศึกษาธิการได้มีการประกาศ กระทรวงศึกษาธิการเปลี่ยนชื่อศูนย์ฝึกวิชาชีพทุกแห่งเป็นวิทยาลัยการอาชีพ โดยมีบทบาทและหน้าที่ในการ จัดการเรียนการสอน ระดับประกาศนียบัตรวิชาชีพ (ปวช.) หลักสูตรประกาศนียบัตรวิชาชีพชั้นสูง (ปวส.) และหลักสูตรวิชาชีพระยะสั้น ประเภทวิชาช่างอุตสาหกรรม พาณิชยกรรม คหกรรมและเกษตรกรรม เพื่อรับ การขยายโอกาสทางการศึกษาด้านวิชาชีพ

ปัจจุบันวิทยาลัยการอาชีพนครปฐม จัดการเรียนการสอนในหลักสูตรประกาศนียบัตรวิชาชีพ (ปวช.) หลักสูตรประกาศนียบัตรวิชาชีพชั้นสูง (ปวส.) ทั้งรูปแบบปกติ ทวิภาคี เทียบโอนความรู้และประสบการณ์ อาชีพ รวมทั้งหลักสูตรวิชาชีพระยะสั้น และบริการฝึกอบรมวิชาชีพระยะสั้น ตามโครงการที่สำนักงาน คณะกรรมการการอาชีวศึกษามอบหมาย

ขนาดและที่ตั้ง

วิทยาลัยการอาชีพนครปฐม สังกัดสำนักงานคณะกรรมการการอาชีวศึกษา ตั้งอยู่เลขที่ 58 หมู่ 2 ตำบลไร่ขิง อำเภอสามพราน จังหวัดนครปฐม รหัสไปรษณีย์ 73210 โทรศัพท์ 034-321284 อยู่ห่างจาก ถนนเพชรเกษม ประมาณ 3 กิโลเมตร และห่างจากถนนปิ่นเกล้านครชัยศรี ประมาณ 13 กิโลเมตร มีสถาน

ที่ราชการ ที่อยู่ใกล้เคียง คือ สถาบันพัฒนาครูคณาจารย์และบุคลากรทางการศึกษา โรงเรียนวัดไร่ขิงวิทยา เทศบาลเมืองไร่ขิง โรงพยาบาลเมตตาประชารักษ์ และไปรษณีย์ไร่ขิง

แผนผังของวิทยาลัยการอาชีพนครปฐม



ข้อมูลด้านอาคารสถานที่

ชื่อสถานศึกษา วิทยาลัยการอาชีพนครปฐม

ชื่อภาษาอังกฤษ Nakhonpathom Industrial And Community Education College

ที่ตั้งสถานศึกษา เลขที่ 58 หมู่ที่ 2 ตำบล ไร่ขิง อำเภอ สามพราน จังหวัด นครปฐม
รหัสไปรษณีย์ 73210

โทรศัพท์ 034 -321284

โทรสาร 034 -321283

เว็บไซต์ www.npt.ac.th

e-mail nakhonpathom03@vec.mail.go.th

เนื้อที่ของสถานศึกษา 23 ไร่ 32 ตารางวา

มีอาคาร รวมทั้งสิ้น 15 หลัง มีห้อง ทั้งสิ้น 111 ห้อง ได้แก่

- | | |
|--|----------------------|
| 1. อาคารเรียนและปฏิบัติการ 2 ชั้น (อาคาร 1 อำนวยการ) | จำนวน 1 หลัง 22 ห้อง |
| 2. อาคารเรียนและปฏิบัติการ 4 ชั้น (อาคาร 2) | จำนวน 1 หลัง 20 ห้อง |
| 3. อาคารโรงฝึกงาน 4 ชั้น (อาคารเรียน 3) | จำนวน 1 หลัง 34 ห้อง |
| 4. อาคารวิทยบริการ 2 ชั้น (อาคารเรียน 4) | จำนวน 1 หลัง 9 ห้อง |

- | | |
|---|---------------------|
| 5. อาคารโรงอาหาร 1 ชั้น | จำนวน 1 หลัง - ห้อง |
| 6. อาคารฝึกงานชั้นเดียว ช่างยนต์ พื้นที่ 500 ตร.ม. | จำนวน 1 หลัง - ห้อง |
| 7. อาคารฝึกงานชั้นเดียว ช่างเชื่อม พื้นที่ 500 ตร.ม. | จำนวน 1 หลัง - ห้อง |
| 8. อาคารเรียนชั้นเดียว พื้นที่ 200 ตร.ม. | จำนวน 1 หลัง 3 ห้อง |
| 9. อาคารเรียนชั้นเดียว พื้นที่ 100 ตร.ม. | จำนวน 1 หลัง 3 ห้อง |
| 10. อาคารชั้นเดียว พื้นที่ 50 ตร.ม. ห้องงานปกครอง | จำนวน 1 หลัง 1 ห้อง |
| 11. อาคารชั้นเดียว พื้นที่ 80 ตร.ม. ร้านค้าสวัสดิการ | จำนวน 1 หลัง 1 ห้อง |
| 12. อาคารชั้นเดียว พื้นที่ 60 ตร.ม. อาคารเทียบโอนประสบการณ์ | จำนวน 1 หลัง 1 ห้อง |
| 13. อาคารห้องน้ำรวมชาย | จำนวน 1 หลัง 8 ห้อง |
| 14. อาคารห้องน้ำรวมชาย | จำนวน 1 หลัง 5 ห้อง |
| 15. อาคารห้องน้ำหญิงรวม | จำนวน 1 หลัง 4 ห้อง |
| * ห้องน้ำ ช/ญ รวมทั้งหมด 75 ห้อง | |
| * ห้องเรียน รวมทั้งหมด 78 ห้อง | |

พื้นที่สนามกลางแจ้ง

- | | |
|---|--------------|
| 1. สนามฟุตบอล พื้นที่ 1,000 ตร.ม. | จำนวน 1 สนาม |
| 2. สนามพื้นปูนอเนกประสงค์ พื้นที่ 1,490 ตร.ม. | จำนวน 1 สนาม |
| 3. สนามตะกร้อ | จำนวน 1 สนาม |
| 4. สนามเปตอง | จำนวน 1 สนาม |
| 5. โดม | จำนวน 1 หลัง |

อาคารที่พักอาศัย

- | | |
|--|---------------|
| 1. อาคารชั้นเดียว พื้นที่ 16 ตร.ม. ห้องพักครูเวร จำนวน 1 หน่วย | จำนวน 14 ห้อง |
| 2. บ้านพักผู้อำนวยการ แบบ 2 ชั้น | จำนวน 1 หลัง |
| 3. บ้านพักรองผู้อำนวยการ แบบ 2 ชั้น | จำนวน 1 หลัง |
| 4. บ้านพักครู - อาจารย์ แบบ 2 ชั้น จำนวน 2 หน่วยๆ ละ 6 ห้อง | จำนวน 12 ห้อง |
| 5. บ้านพักนักการภารโรง แบบชั้นเดียว จำนวน 2 หน่วยๆ ละ 4 ห้อง | จำนวน 8 ห้อง |
| 6. แพลต 4 ชั้น | จำนวน 1 หลัง |

อื่นๆ เช่น สีประจำ ต้นไม้ สัญลักษณ์ เพลง ของสถานศึกษา

สีประจำวิทยาลัยการอาชีพนครปฐม	คือ สีเทา เป็นสัญลักษณ์ของความสุขุม
อักษรย่อของวิทยาลัยการอาชีพนครปฐม	คือ วก.นฐ.
ดอกไม้ประจำวิทยาลัยการอาชีพนครปฐม	คือ ดอกปาริชาติ

ข้อมูลนักเรียนนักศึกษา



ข้อมูลนักเรียนนักศึกษา
ประจำปีงบประมาณ พ.ศ. 2562

ที่	ประเภท/สาขาวิชา	ภาคเรียนที่ 2 ปีการศึกษา 2561							รวมทั้งสิ้น
		ปวช.				ปวส.			
		ปี 1	ปี 2	ปี 3	รวม	ปี 1	ปี 2	รวม	
ระดับ ปวช. ระบบปกติ									
1	สาขาวิชา ช่างยนต์	88	63	60	211	0	0	0	211
2	สาขาวิชา ช่างกลโรงงาน	76	45	50	171	0	0	0	171
3	สาขาวิชา ช่างเชื่อมโลหะ	29	17	26	72	0	0	0	72
4	สาขาวิชา ช่างไฟฟ้ากำลัง	82	74	68	224	0	0	0	224
5	สาขาวิชา ช่างอิเล็กทรอนิกส์	43	34	41	118	0	0	0	118
6	สาขาวิชา การบัญชี	72	37	54	163	0	0	0	163
7	สาขาวิชา การตลาด	38	33	12	83	0	0	0	83
8	สาขาวิชา คอมพิวเตอร์ธุรกิจ	64	55	56	175	0	0	0	175
9	สาขาวิชา อาหารและโภชนาการ	39	22	30	91	0	0	0	91
รวม ปวช. ปกติ		531	380	397	1,308	0	0	0	1,308
ระดับ ปวส. ระบบทวิภาคี									
1	สาขาวิชา ช่างยนต์	0	0	0	0	18	21	39	39
2	สาขาวิชา ช่างกลโรงงาน	0	0	0	0	17	8	25	25
3	สาขาวิชา ช่างเชื่อมโลหะ	0	0	0	0	0	11	11	11
4	สาขาวิชา ช่างไฟฟ้ากำลัง	0	0	0	0	20	21	41	41
5	สาขาวิชา ช่างอิเล็กทรอนิกส์	0	0	0	0	14	13	27	27
6	สาขาวิชา การบัญชี	0	0	0	0	11	3	14	14
7	สาขาวิชา การตลาด	0	0	0	0	8	18	26	26
8	สาขาวิชา คอมพิวเตอร์ธุรกิจ	0	0	0	0	10	20	30	30
9	สาขาวิชา อาหารและโภชนาการ	0	0	0	0	14	2	16	16
รวม ปวส. ทวิภาคี		0	0	0	0	112	117	229	229

ข้อมูลนักเรียนนักศึกษา
ประจำปีงบประมาณ พ.ศ. 2562

ที่	ประเภท/สาขาวิชา	ภาคเรียนที่ 2 ปีการศึกษา 2561						รวมทั้งสิ้น	
		ปวช.				ปวส.			
		ปี 1	ปี 2	ปี 3	รวม	ปี 1	ปี 2		รวม
ระดับ ปวช. ระบบเทียบโอนความรู้และประสบการณ์อาชีพ									
1	สาขาวิชา การตลาด	0	1	3	4	0	0	0	4
2	สาขาวิชา การจัดการทรัพยากรมนุษย์	0	0	0	0	0	0	0	0
3	สาขาวิชา การบัญชี	0	0	0	0	0	0	0	0
4	สาขาวิชา คอมพิวเตอร์ธุรกิจ	0	0	0	0	0	0	0	0
5	สาขาวิชา อุตสาหกรรมการผลิต	0	0	0	0	0	0	0	0
6	สาขาวิชา ไฟฟ้ากำลัง	0	0	0	0	0	0	0	0
ปวช. ระบบเทียบโอนฯ		0	1	3	4	0	0	0	4
ระดับ ปวส. ระบบเทียบโอนความรู้และประสบการณ์อาชีพ									
1	สาขาวิชา การตลาด	0	0	0	0	0	9	9	9
2	สาขาวิชา การจัดการทรัพยากรมนุษย์	0	0	0	0	0	16	16	16
3	สาขาวิชา การบัญชี	0	0	0	0	0	10	10	10
4	สาขาวิชา คอมพิวเตอร์ธุรกิจ	0	0	0	0	0	6	6	6
5	สาขาวิชา อุตสาหกรรมการผลิต	0	0	0	0	0	20	20	20
6	สาขาวิชา ไฟฟ้ากำลัง	0	0	0	0	0	18	18	18
ระดับ ปวส. ระบบเทียบโอนฯ		0	0	0	0	0	79	79	79

ตารางแสดงจำนวนนักเรียน

ภาคเรียนที่ 2 ประจำปีการศึกษา 2561 ประเภทวิชา ช่างอุตสาหกรรม ระดับ ปวช. (ปกติ)

ลำดับที่	สาขาวิชา/ระดับชั้น	ปวช.1	ปวช.2	ปวช.3	รวม
1	สาขาวิชา ช่างยนต์	88	63	60	211
2	สาขาวิชา ช่างกลโรงงาน	76	45	50	171
3	สาขาวิชา ช่างเชื่อมโลหะ	29	17	26	72
4	สาขาวิชา ช่างไฟฟ้ากำลัง	82	74	68	224
5	สาขาวิชา ช่างอิเล็กทรอนิกส์	43	34	41	118
รวมทั้งสิ้น		318	233	245	796

แผนภูมิแสดงจำนวนนักเรียน

ภาคเรียนที่ 2 ประจำปีการศึกษา 2561 ประเภทวิชา ช่างอุตสาหกรรม ระดับ ปวช. (ภาคปกติ)

- สาขาวิชา ช่างยนต์
- สาขาวิชา ช่างกลโรงงาน
- สาขาวิชา ช่างเชื่อมโลหะ
- สาขาวิชา ช่างไฟฟ้ากำลัง
- สาขาวิชา ช่างอิเล็กทรอนิกส์

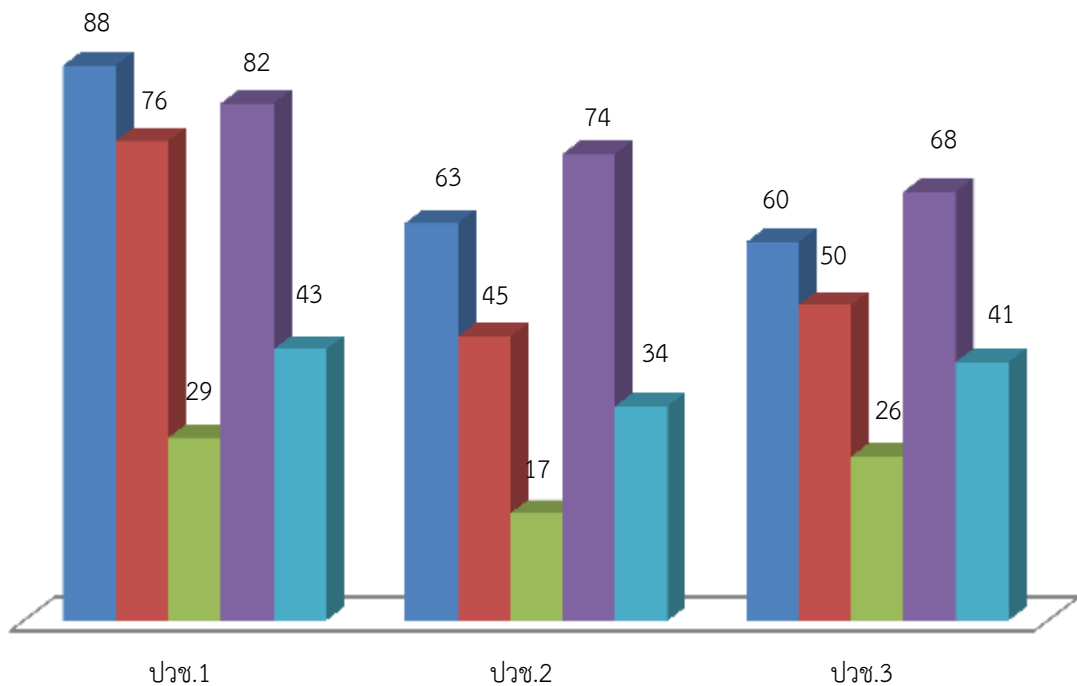

ตารางแสดงจำนวนนักเรียน

ภาคเรียนที่ 2 ประจำปีการศึกษา 2561 ประเภทวิชา พาณิชยกรรม ระดับ ปวช. (ปกติ)

ลำดับที่	สาขาวิชา/ระดับชั้น	ปวช.1	ปวช.2	ปวช.3	รวม
1	สาขาวิชา การบัญชี	72	37	54	163
2	สาขาวิชา การตลาด	38	33	12	83
3	สาขาวิชา คอมพิวเตอร์ธุรกิจ	64	55	56	175
รวมทั้งสิ้น		174	125	122	421

แผนภูมิจำนวนนักเรียน

ภาคเรียนที่ 2 ประจำปีการศึกษา 2561 ประเภทวิชา พาณิชยกรรม ระดับ ปวช. (ปกติ)

■ สาขาวิชา การบัญชี ■ สาขาวิชา การตลาด ■ สาขาวิชา คอมพิวเตอร์ธุรกิจ

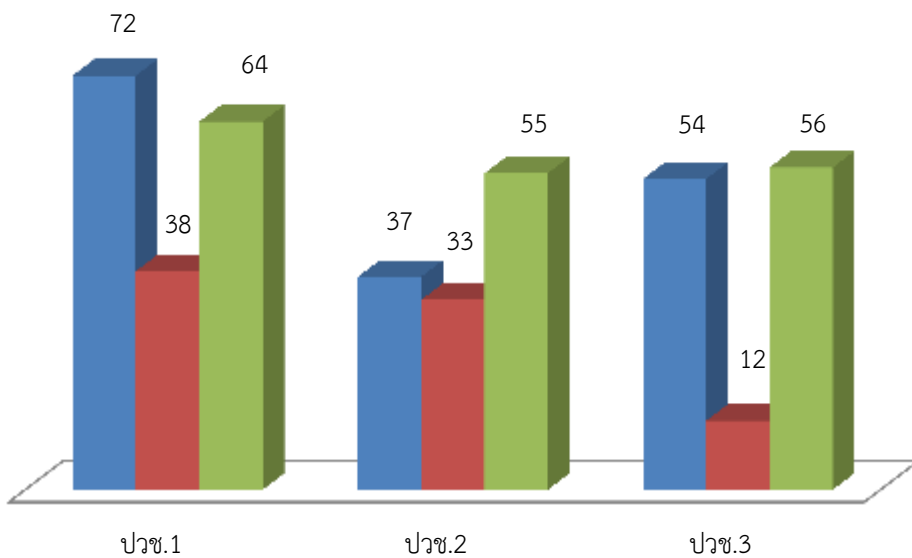

ตารางแสดงจำนวนนักเรียน

ภาคเรียนที่ 2 ประจำปีการศึกษา 2561 ประเภทวิชา คหกรรม ระดับ ปวช. (ปกติ)

ลำดับที่	สาขาวิชา/ระดับชั้น	ปวช.1	ปวช.2	ปวช.3	รวม
1	สาขาวิชา อาหารและโภชนาการ	39	22	30	91
รวมทั้งสิ้น		39	22	30	91

แผนภูมิแสดงจำนวนนักเรียน

ภาคเรียนที่ 2 ประจำปีการศึกษา 2561 ประเภทวิชา คหกรรม ระดับ ปวช. (ภาคปกติ)

■ สาขาวิชา อาหารและโภชนาการ

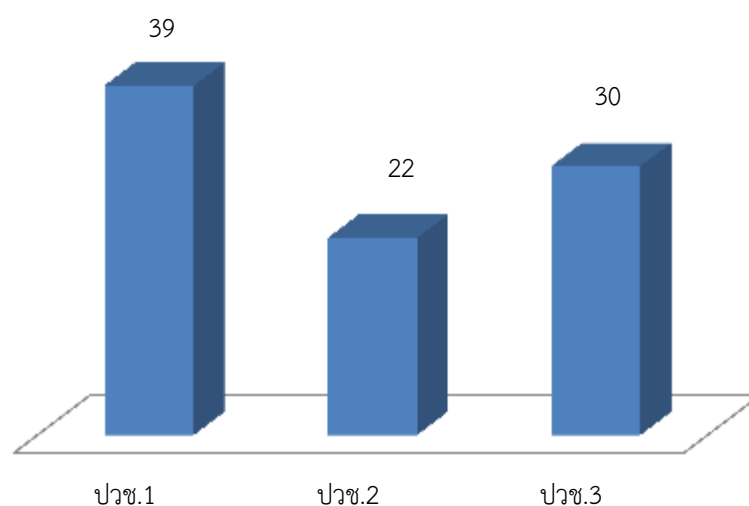

ตารางแสดงจำนวนนักศึกษา

ภาคเรียนที่ 2 ประจำปีการศึกษา 2561 ประเภทวิชา ช่างอุตสาหกรรม ระดับ ปวส. (ทวิภาคี)

ลำดับที่	สาขาวิชา/ระดับชั้น	ปวส.1	ปวส.2	รวม
1	สาขาวิชา ช่างยนต์	18	21	39
2	สาขาวิชา ช่างกลโรงงาน	17	8	25
3	สาขาวิชา ช่างเชื่อมโลหะ	0	11	11
4	สาขาวิชา ช่างไฟฟ้ากำลัง	20	21	41
5	สาขาวิชา ช่างอิเล็กทรอนิกส์	14	13	27
รวมทั้งสิ้น		69	74	143

แผนภูมิแสดงจำนวนนักศึกษา

ภาคเรียนที่ 2 ประจำปีการศึกษา 2561 ประเภทวิชา ช่างอุตสาหกรรม ระดับ ปวส. (ทวิภาคี)

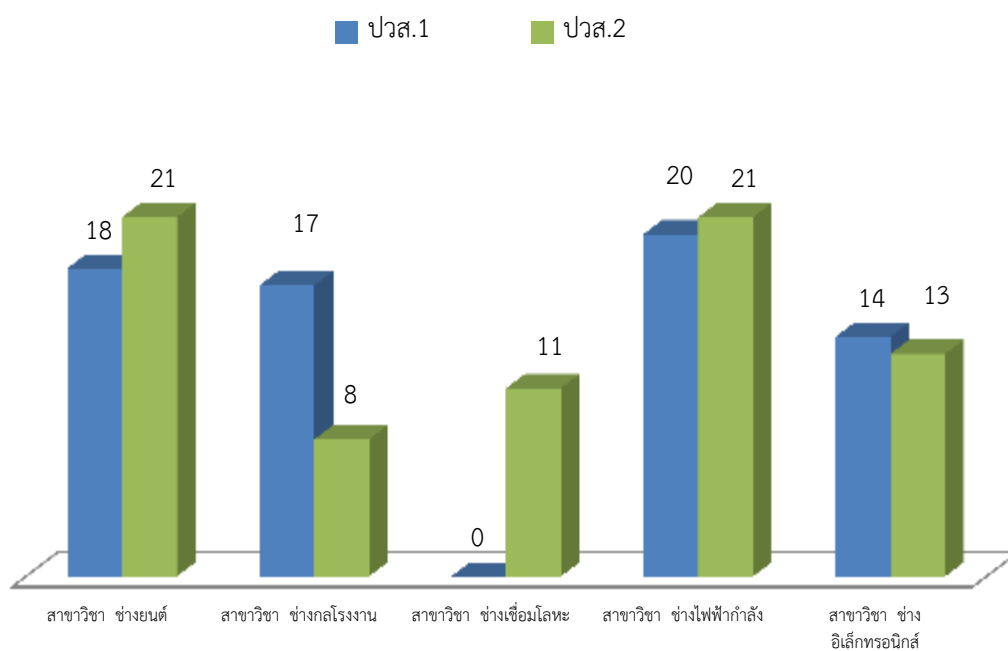

ตารางแสดงจำนวนนักศึกษา
ภาคเรียนที่ 2 ประจำปีการศึกษา 2561 ประเภทวิชา บริหารธุรกิจ , คหกรรม
ระดับ ปวส. (ทวิภาคี)

ลำดับที่	สาขาวิชา/ระดับชั้น	ปวส.1	ปวส.2	รวม
1	สาขาวิชา การบัญชี	11	3	14
2	สาขาวิชา การตลาด	8	18	26
3	สาขาวิชา คอมพิวเตอร์ธุรกิจ	10	20	30
4	สาขาวิชา อาหารและโภชนาการ	14	2	16
รวมทั้งสิ้น		43	43	86

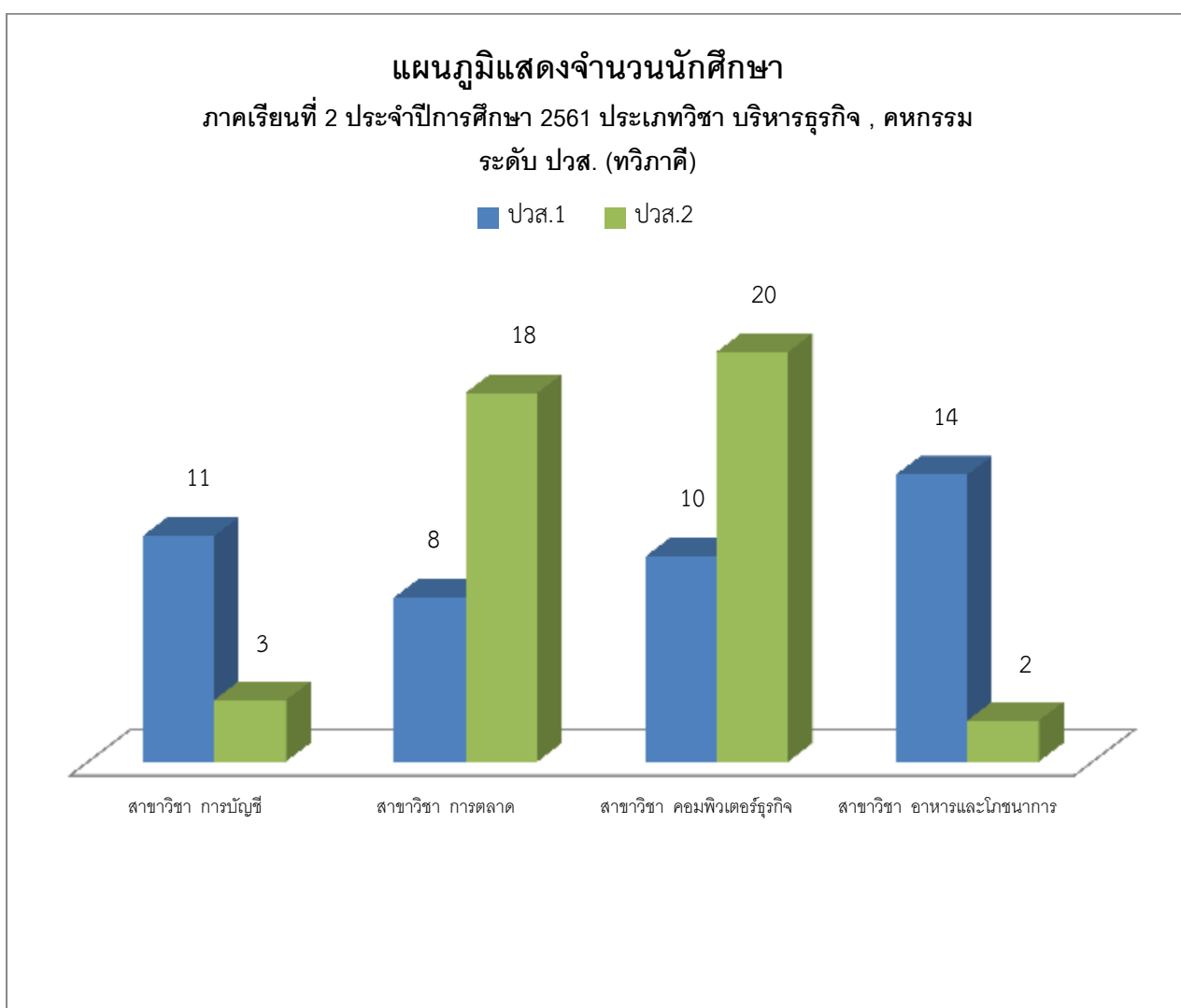

ตารางแสดงจำนวนนักเรียน
ภาคเรียนที่ 2 ประจำปีการศึกษา 2561 ประเภท หลักสูตรเทียบโอนความรู้และประสบการณ์อาชีพ
ระดับ ปวช.

ลำดับที่	สาขาวิชา/ระดับชั้น	ปวช.1	ปวช.2	ปวช.3	รวม
1	สาขาวิชา การตลาด	0	1	3	4
2	สาขาวิชา การจัดการทรัพยากรมนุษย์	0	0	0	0
3	สาขาวิชา การบัญชี	0	0	0	0
4	สาขาวิชา คอมพิวเตอร์ธุรกิจ	0	0	0	0
5	สาขาวิชา อุตสาหกรรมการผลิต	0	0	0	0
6	สาขาวิชา ไฟฟ้ากำลัง	0	0	0	0
รวมทั้งสิ้น		0	1	3	4

แผนภูมิจำนวนนักเรียน
ภาคเรียนที่ 2 ประจำปีการศึกษา 2561 ประเภท หลักสูตรเทียบโอนความรู้และประสบการณ์อาชีพ
ระดับ ปวช.

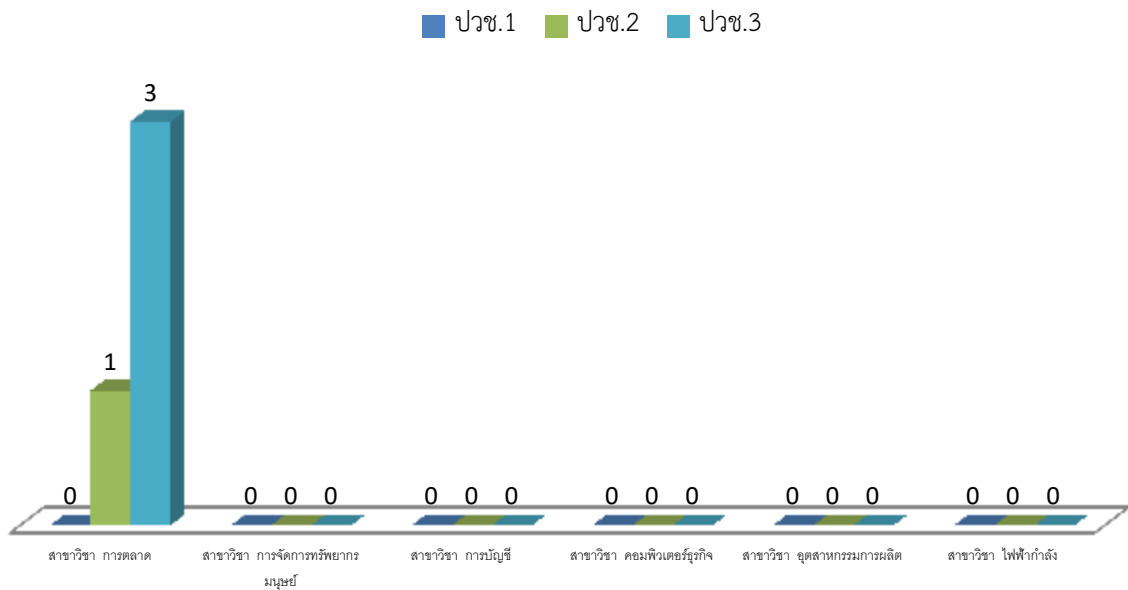

ตารางแสดงจำนวนนักศึกษา
ภาคเรียนที่ 2 ประจำปีการศึกษา 2561 ประเภท หลักสูตรเทียบโอนความรู้และประสบการณ์อาชีพ
ระดับ ปวส.

ลำดับที่	สาขาวิชา/ระดับชั้น	ปวส.1	ปวส.2	รวม
1	สาขาวิชา การตลาด	0	9	9
2	สาขาวิชา การจัดการทรัพยากรมนุษย์	0	16	16
3	สาขาวิชา การบัญชี	0	10	10
4	สาขาวิชา คอมพิวเตอร์ธุรกิจ	0	6	6
5	สาขาวิชา อุตสาหกรรมการผลิต	0	20	20
6	สาขาวิชา ไฟฟ้ากำลัง	0	18	18
รวมทั้งสิ้น		0	79	79

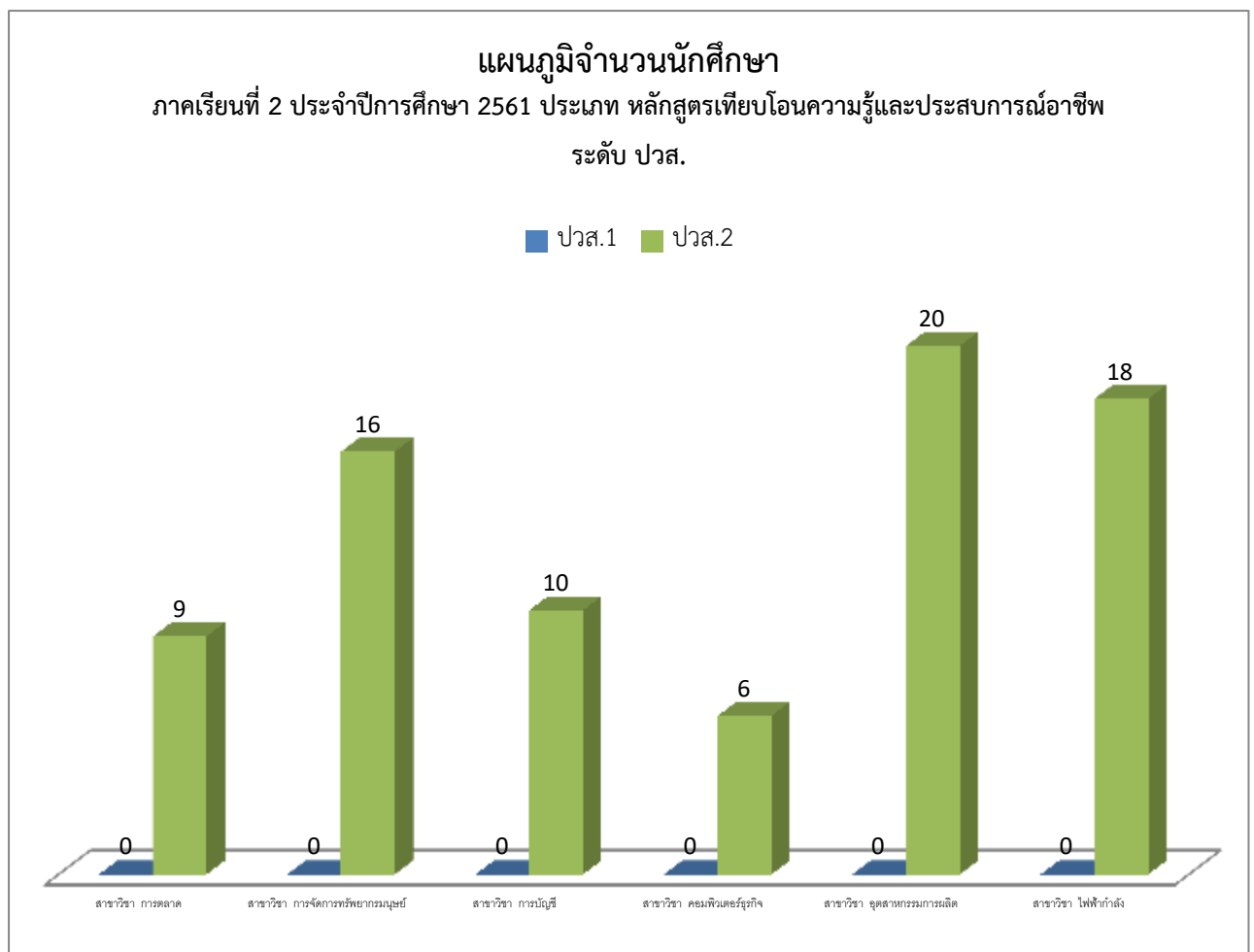

ข้อมูลบุคลากร



ข้อมูลบุคลากร
วิทยาลัยการอาชีพนครปฐม
ประจำปีงบประมาณ พ.ศ. 2562

ที่	ประเภท/สาขาวิชา	จำนวน			ระดับตำแหน่ง		ระดับตำแหน่ง		ระดับตำแหน่ง		ระดับการศึกษา				หมายเหตุ
		ชาย	หญิง	รวม	ค.ศ.1		ค.ศ.2		ค.ศ.3		เอก	โท	ตรี	ต่ำกว่าป.ตรี	
					ชาย	หญิง	ชาย	หญิง	ชาย	หญิง					
1. ผู้บริหาร															
	- ผู้อำนวยการ	1	-	1	-	-	-	-	1	-	-	1	-	-	
	- รองผู้อำนวยการ	2	2	4	-	-	-	1	2	1	1	3	-	-	
รวมผู้บริหาร		3	2	5	-	-	-	1	3	1	1	4	0	0	
2. ข้าราชการครูผู้สอน															
	- แผนกวิชาช่างยนต์	4	-	4	1	-	3	-	-	-	-	-	4	-	
	- แผนกวิชาช่างกลโรงงาน	2	-	2	-	-	1	-	1	-	-	-	2	-	
	- แผนกวิชาช่างเชื่อมโลหะ	2	-	2	-	-	2	-	-	-	-	-	2	-	
	- แผนกวิชาช่างไฟฟ้า	2	-	2	-	-	1	-	1	-	-	1	1	-	
	- แผนกวิชาช่างอิเล็กทรอนิกส์	1	2	3	-	1	1	1	-	-	-	-	3	-	
	- แผนกวิชาเทคนิคพื้นฐาน	1	-	1	-	-	1	-	-	-	-	-	1	-	
	- แผนกวิชาการบัญชี	-	3	3	-	1	-	1	-	1	-	-	3	-	
	- แผนกวิชาการตลาด	-	3	3	-	-	-	3	-	-	-	1	2	-	
	- แผนกวิชาคอมพิวเตอร์ธุรกิจ	2	1	3	1	1	1	-	-	-	-	1	2	-	
	- แผนกวิชาอาหารและโภชนาการ	-	4	4	-	-	-	1	-	3	-	2	2	-	
	- แผนกวิชาสามัญสัมพันธ์	2	2	4	-	1	1	-	1	1	-	2	2	-	
รวมข้าราชการครูผู้สอน		16	15	31	2	4	11	6	3	5	0	7	24	0	
3. ครูผู้ช่วย															
	- แผนกวิชาช่างกลโรงงาน	-	2	2	-	-	-	-	-	-	-	1	1	-	
	- แผนกวิชาอาหารและโภชนาการ	-	1	1	-	-	-	-	-	-	-	1	-	-	
	- แผนกวิชาสามัญสัมพันธ์	-	1	1	-	-	-	-	-	-	-	-	1	-	
	- แผนกวิชาการตลาด	-	1	1	-	-	-	-	-	-	-	-	1	-	
รวมครูผู้ช่วย		0	5	5	0	0	0	0	0	0	0	2	3	0	
4. บุคลากรทางการศึกษา															
	- บุคลากรทางการศึกษา														
	ตามมาตรา 38 ค. (2)	-	3	3	-	-	-	-	-	-	-	-	3	-	
รวมบุคลากรทางการศึกษา		0	3	3	0	0	0	0	0	0	0	0	3	0	
5. ลูกจ้างประจำ															
	- ลูกจ้างประจำ	9	1	10	-	-	-	-	-	-	-	-	2	8	
รวมลูกจ้างประจำ		9	1	10	0	0	0	0	0	0	0	0	2	8	
6. พนักงานราชการ															
	- พนักงานราชการครู	4	1	5	-	-	-	-	-	-	-	-	5	-	
รวมพนักงานราชการ		4	1	5	0	0	0	0	0	0	0	0	5	0	
7. ลูกจ้างชั่วคราว															
	- เจ้าหน้าที่ธุรการ	-	11	11	-	-	-	-	-	-	-	-	6	5	
	- ยาม	-	-	-	-	-	-	-	-	-	-	-	-	-	
รวมลูกจ้างชั่วคราว		0	11	11	0	0	0	0	0	0	0	0	6	5	

ข้อมูลบุคลากร
วิทยาลัยการอาชีพนครปฐม
ประจำปีงบประมาณ พ.ศ. 2562

ที่	ประเภท/สาขาวิชา	จำนวน			ระดับตำแหน่ง		ระดับตำแหน่ง		ระดับตำแหน่ง		ระดับการศึกษา				หมายเหตุ
		ชาย	หญิง	รวม	ค.ศ.1		ค.ศ.2		ค.ศ.3		เอก	โท	ตรี	ต่ำกว่า ป.ตรี	
					ชาย	หญิง	ชาย	หญิง	ชาย	หญิง					
8. ครูจ้างสอน															
	- แผนกวิชาช่างยนต์	1	-	1	-	-	-	-	-	-	-	-	1	-	
	- แผนกวิชาช่างกลโรงงาน	-	-	-	-	-	-	-	-	-	-	-	-	-	
	- แผนกวิชาช่างเชื่อมโลหะ	-	-	-	-	-	-	-	-	-	-	-	-	-	
	- แผนกวิชาช่างไฟฟ้ากำลัง	-	2	2	-	-	-	-	-	-	-	1	1	-	
	- แผนกวิชาช่างอิเล็กทรอนิกส์	1	-	1	-	-	-	-	-	-	-	-	1	-	
	- แผนกวิชาเทคนิคพื้นฐาน	2	-	2	-	-	-	-	-	-	-	-	2	-	
	- แผนกวิชาการบัญชี	-	1	1	-	-	-	-	-	-	-	-	1	-	
	- แผนกวิชาการตลาด	-	1	1	-	-	-	-	-	-	-	-	1	-	
	- แผนกวิชาคอมพิวเตอร์ธุรกิจ	-	1	1	-	-	-	-	-	-	-	-	1	-	
	- แผนกวิชาอาหารและโภชนาการ	-	-	-	-	-	-	-	-	-	-	-	-	-	
	- แผนกวิชาสามัญสัมพันธ์	1	3	4	-	-	-	-	-	-	-	1	3	-	
รวมครูจ้างสอน		5	8	13	0	0	0	0	0	0	0	2	11	0	
รวมทั้งสิ้น		37	46	83	2	4	11	7	6	6	1	15	54	13	

ข้อมูลด้านการเงินและงบประมาณ



รายจ่ายปีงบประมาณ 2562



รายจ่ายตามแหล่งที่มาของเงิน



รายจ่ายเงินรายได้สถานศึกษา



รายจ่ายเงินอุดหนุนทั่วไป



รายจ่ายเงินงบประมาณ



ผลการดำเนินงาน/โครงการประจำปี
งบประมาณ พ.ศ. 2562

วิทยาลัยการอาชีพนครปฐม
สรุปผลการดำเนินงาน / โครงการย่อยของโครงการ
ประจำปีงบประมาณ พ.ศ. 2562

แผนงบประมาณ/แผนงาน/ งาน/โครงการ	งาน/แผนก ที่ใช้จ่าย	ผลการใช้จ่าย ปีงบประมาณ พ.ศ. 2562				ผลการดำเนินการ			
		งบประมาณที่ ได้รับจัดสรร (ประมาณการ)	ใช้ไป / เบิกจ่าย	คงเหลือ	คิดเป็น %	มาก	ปานกลาง	น้อย	ไม่ได้ดำเนินการ
1 พัฒนาศักยภาพครูและบุคลากรทางการศึกษา	งานบุคลากร	350,000	-	350,000	-				✓
2 จัดซื้อครุภัณฑ์	งาน/แผนกวิชา	1,932,900	1,077,462.97	855,437.03	55.74%	✓			
3 ปรับปรุงสิ่งก่อสร้าง	งาน/แผนกวิชา	1,898,000	1,540,106.20	357,893.80	81.14%	✓			
4 ซ่อมแซมครุภัณฑ์	งาน/แผนกวิชา	110,000	84,065	25,935	76.42%	✓			
5 จัดทำแผ่นป้ายประชาสัมพันธ์	งานประชาสัมพันธ์	15,000	-	15,000	- %	✓			
6 บริหารความเสี่ยงและการควบคุมภายใน	ฝ่ายแผนงานฯ	-	-	-	-				✓
7 จัดทำแผนปฏิบัติการประจำปีงบประมาณ พ.ศ. 2562	งานวางแผนฯ	3,000	2,650	350	88.33%	✓			
8 สร้างเครือข่ายความร่วมมือในการจัดการศึกษา	งานความร่วมมือ	28,000	-	28,000	- %	✓			
9 พัฒนาระบบการประกันคุณภาพการศึกษา และการประเมินประสิทธิภาพ การจัดการศึกษาของสถานศึกษา	งานประกันฯ	30,000	-	30,000	-				✓
10 จัดทำสำนักงานห้องศูนย์บ่มเพาะผู้ประกอบการอาชีวศึกษา	งานส่งเสริมฯ	250,000	111,586	138,414	44.63%	✓			
11 ทหารายได้ระหว่างเรียนของนักเรียนนักศึกษา	งานส่งเสริมฯ	150,000	150,000	0	100%	✓			
12 ชาติ ศาสนา และ พระมหากษัตริย์	งานกิจกรรมฯ	193,000	141,653.44	51,346.56	73.40%	✓			
13 ปฐมนิเทศนักเรียนนักศึกษาใหม่ ปีการศึกษา 2562	งานกิจกรรมฯ	20,000	14,531.25	5,468.75	72.66%	✓			
14 เลือกตั้งคณะกรรมการชมรมวิชาชีพและคณะกรรมการองค์การนักวิชาชีพในอนาคตแห่งประเทศไทย ปีการศึกษา 2562	งานกิจกรรมฯ	4,000	2,955	1,045	73.88%	✓			
15 การจัดการแข่งขันกีฬาภายในระหว่างสัปดาห์ประจำปีการศึกษา 2561	งานกิจกรรมฯ	200,000	181,095	18,905	90.55%	✓			
16 การจัดทำป้ายไว้นิล พินหลังพระบรมฉายาลักษณ์	งานกิจกรรมฯ	3,500	-	3,500	- %	✓			
17 ศึกษาดูงานหน่วยงานการนักวิชาชีพในอนาคตแห่งประเทศไทย	งานกิจกรรมฯ	30,000	-	30,000	-				✓
18 พัฒนานักเรียน นักศึกษา ตามแผนองค์การนักวิชาชีพ	งานกิจกรรมฯ	230,000	149,450.10	80,549.90	64.98%	✓			
19 รณรงค์วันงดสูบบุหรี่โลก ประจำปีการศึกษา 2562	งานกิจกรรมฯ	3,000	3,000	0	100%	✓			
20 จัดทำป้ายห้ององค์การนักวิชาชีพในอนาคตแห่งประเทศไทย	งานกิจกรรม	6,000	5,850	150	97.50%	✓			
21 ประดับแถบธงสี (Day Camp) ประจำปีการศึกษา 2561	งานลูกเสือฯ	8,000	-	8,000	100%	✓			

วิทยาลัยการอาชีพนครปฐม
สรุปผลการดำเนินงาน / โครงการย่อยของโครงการ
ประจำปีงบประมาณ พ.ศ. 2562

แผนงบประมาณ/แผนงาน/ งาน/โครงการ	งาน/แผนก ที่ใช้จ่าย	ผลการใช้จ่าย ปีงบประมาณ พ.ศ. 2562				ผลการดำเนินการ				
		งบประมาณที่ ได้รับจัดสรร (ประมาณการ)	ใช้ไป / เบิกจ่าย	คงเหลือ	คิดเป็น %	มาก	ปานกลาง	น้อย	ไม่ได้ดำเนินการ	
22	การเข้าค่ายพักแรมเดินทางไกล และพิธีเข้า ประจำกองลูกเสือ-เนตรนารีวิสามานยนอก กองลูกเสือ วิสามานยนอกวิทยาลัยการอาชีพนครปฐม ประจำปี การศึกษา 2562	งานลูกเสือฯ	200,000	99,949.70	100,050.30	49.97%	✓			
23	สถานศึกษาคุณธรรม	งานกิจกรรมฯ	5,000	4,033.92	966.08	80.68%	✓			
24	จัดทำทะเบียนประวัติผู้ใช้รถจักรยานยนต์	งานปกครอง	10,000	3,600	6,400	36.00%	✓			
25	จัดซื้อน้ำยาตรวจสารเสพติด	งานปกครอง	10,000	-	10,000	-				✓
26	ฝึกอบรมการให้ความรู้แก่ไขปัญหาการทะเลาะ วิวาทและยาเสพติด นักเรียนนักศึกษา	งานปกครอง	25,000	25,000	0	100%	✓			
27	ปัจฉิมนิเทศผู้สำเร็จการศึกษา ประจำปี การศึกษา 2561	งานแนะแนวฯ	2,940	2,830.50	105.50	96.28%	✓			
28	จัดอาสาสำหรับนักเรียนนักศึกษาผู้กู้ยืมเงินจาก กองทุนเงินให้กู้ยืมเพื่อการศึกษา	งานแนะแนวฯ	-	-	-	100%	✓			
29	ติดตามผลผู้สำเร็จการศึกษา จากวิทยาลัยการ อาชีพนครปฐม ประจำปีการศึกษา 2562	งานแนะแนวฯ	800	800	0	100%	✓			
30	ประชุมผู้ปกครอง นักเรียนนักศึกษาใหม่ ประจำปีการศึกษา 2562	งานแนะแนวฯ	5,000	4,998	2	99.96%	✓			
31	ประชุมผู้ปกครอง นักเรียนนักศึกษาเก่า ประจำปีการศึกษา 2561	งานแนะแนวฯ	5,000	5,000	0	100%	✓			
32	แนะแนวสุขภาพเชิงรุก	งานแนะแนวฯ	3,500	3,472.15	27.85	99.20%	✓			
33	ประกันอุบัติเหตุนักเรียนนักศึกษา ประจำปี การศึกษา 2562	งานสวัสดิการฯ	1,000	873.90	126.10	87.39%	✓			
34	ตรวจสุขภาพนักเรียนนักศึกษา ประจำปี การศึกษา 2562	งานสวัสดิการฯ	5,000	3,839.05	1,160.95	76.78%	✓			
35	จัดซื้อเวชภัณฑ์ยาและวัสดุงานพยาบาล	งานสวัสดิการฯ	15,000	14,949	51	99.66%	✓			
36	ศึกษาดูงาน	แผนกวิชา	197,000	123,062	73,938	62.47%	✓			
37	บริการวิชาการ วิชาชีพสู่ชุมชน	แผนกวิชา	25,000	9,000	16,000	36.00%	✓			
38	แข่งขันทักษะวิชาชีพ	แผนกวิชา	19,000	25,788	- 6,788	100%	✓			
39	จัดหาผู้เชี่ยวชาญ ภูมิปัญญาท้องถิ่น เพื่อ พัฒนาศักยภาพ	แผนกวิชา	57,200	47,480	9,720	83.01%	✓			
40	ส่งเสริมทักษะวิชาชีพคู่การมีรายได้ใน สถานประกอบการช่วงฝึกงานหรือฝึก ประสบการณ์อาชีพ	แผนกวิชาช่างกลฯ	-	-	-	- %	✓			
41	อาชีวศึกษามาตรฐานสากลของสาขา วิชาช่างกล	แผนกวิชาช่างกลฯ	3,000	-	3,000	-				✓
42	ยกระดับมาตรฐานทักษะพื้นฐานอาชีพทางด้าน สาขาวิชาช่างกลโรงงาน	แผนกวิชาช่างกลฯ	5,000	-	5,000	-				✓

วิทยาลัยการอาชีพนครปฐม
สรุปผลการดำเนินงาน / โครงการย่อยของโครงการ
ประจำปีงบประมาณ พ.ศ. 2562

แผนงบประมาณ/แผนงาน/ งาน/โครงการ		งาน/แผนก ที่ใช้จ่าย	ผลการใช้จ่าย ปีงบประมาณ พ.ศ. 2562				ผลการดำเนินการ			
			งบประมาณที่ ได้รับจัดสรร (ประมาณการ)	ใช้ไป / เบิกจ่าย	คงเหลือ	คิดเป็น %	มาก	ปานกลาง	น้อย	ไม่ได้ดำเนินการ
43	พัฒนาหลักสูตรฐานสมรรถนะรายวิชางานผลิตชิ้นส่วนเครื่องมือกลด้วยซีเอ็นซีร่วมกับสถานประกอบการ	แผนกวิชาช่างกลฯ	3,000	-	3,000	- %	✓			
44	กิจกรรมวันคริสต์มาส	แผนกวิชา	5,000	4,708	292	94.16%	✓			
45	English Camp	แผนกวิชา	50,000	-	50,000	-				✓
46	ธรรมศึกษาในสถานศึกษา	แผนกวิชาสามัญ	15,000	6,787.50	8,212.50	45.25%	✓			
47	สถานศึกษาพอเพียง	แผนกวิชา	5,000	-	5,000	- %	✓			
48	สวนพฤกษศาสตร์	แผนกวิชา	10,000	-	10,000	-				✓
49	ประกวดตัวละครในวรรณคดี วันสุนทรภู่ และประกวดสุนทรพจน์ วันภาษาไทยแห่งชาติ	แผนกวิชาสามัญ	8,000	7,493.70	506.30	93.67%	✓			
50	สัปดาห์วิทยาศาสตร์และแข่งขันตอบปัญหาทางวิทยาศาสตร์	แผนกวิชาสามัญ	7,000	6,510	490	93.00%	✓			
51	พัฒนาหลักสูตรฐานสมรรถนะ	งานพัฒนาหลักสูตรฯ	15,000	-	15,000	-				✓
52	สอบมาตรฐานวิชาชีพ ปีการศึกษา 2561	งานวัดผลฯ	-	-	-	100%	✓			
53	เตรียมความพร้อมการทดสอบทางการศึกษาระดับชาติ ด้านอาชีวศึกษา(V-NET)	งานวัดผลฯ	-	-	-	100%	✓			
54	ประกวดโครงงานวิทยาศาสตร์ระดับอาชีวศึกษา จังหวัดนครปฐม	ฝ่ายวิชาการ	6,200	2,000	4,200	32.26%	✓			
55	จัดทำโครงการวิทยาศาสตร์	ฝ่ายวิชาการ	3,500	3,272.42	227.58	93.50%	✓			
56	ประชุมสัมมนาครูฝึกในสถานประกอบการเพื่อยกระดับความร่วมมือจัดการอาชีวศึกษาระบบทวิภาคี	งานอาชีวศึกษาฯ	20,000	12,213	7,787	61.07%	✓			
57	สำรวจหลักสูตรฐานสมรรถนะที่สอดคล้องกับความต้องการของผู้เรียน ชุมชน สถานประกอบการ ตลาดแรงงาน	งานพัฒนาหลักสูตรฯ	-	-	-	100%	✓			
58	บันทึกข้อมูลศูนย์เครือข่ายกำลังคนอาชีวศึกษา (V-Cop)	งานศูนย์ข้อมูลฯ	-	-	-	100%	✓			
59	ฝึกงาน/ฝึกอาชีพในสถานประกอบการ	งานอาชีวศึกษาฯ	-	-	-	100%	✓			
60	พิธีมอบใบประกาศนียบัตรผู้สำเร็จการศึกษาประจำปีการศึกษา 2561	งานแนะแนวฯ	15,000	-	15,000	100%	✓			
61	มอบทุนการศึกษาในพิธีไหว้ครู	งานแนะแนวฯ	-	-	-	100%	✓			
62	กิจกรรมวันเด็กแห่งชาติเทศบาลเมืองไร่ขิง 2562	งานกิจกรรมฯ	10,000	10,000	0	100%	✓			
63	ส่งเสริมพระพุทธศาสนาเนื่องในวันวิสาขบูชาและวันปลูกต้นไม้แห่งชาติ 2562	งานกิจกรรมฯ	3,000	-	3,000	-				✓
64	อบรมคุณธรรมจริยธรรม "ค่ายวิถีธรรมนำชีวิต" นักเรียนนักศึกษา ปีการศึกษา 2562	งานกิจกรรมฯ	50,000	41,678.30	8,321.70	83.36%	✓			
65	พิธีไหว้ครูและไหว้ครูช่าง ประจำปีการศึกษา 2562	งานกิจกรรมฯ	30,000	20,238.75	9,761.25	67.46%	✓			

วิทยาลัยการอาชีพนครปฐม
สรุปผลการดำเนินงาน / โครงการย่อยของโครงการ
ประจำปีงบประมาณ พ.ศ. 2562

แผนงบประมาณ/แผนงาน/ งาน/โครงการ	งาน/แผนก ที่ใช้จ่าย	ผลการใช้จ่าย ปีงบประมาณ พ.ศ. 2562				ผลการดำเนินการ				
		งบประมาณที่ ได้รับจัดสรร (ประมาณการ)	ใช้ไป / เบิกจ่าย	คงเหลือ	คิดเป็น %	มาก	ปานกลาง	น้อย	ไม่ได้ดำเนินการ	
66	สืบสานวัฒนธรรมประเพณีถวายเทียน จำนำพรรษาเนื่องในวันเข้าพรรษา ประจำปี 2562	งานกิจกรรมฯ	25,000	22,790.89	2,209.11	91.16%	✓			
67	อนุรักษ์และสืบสานประเพณีลอยกระทง ประจำปี 2561	งานกิจกรรมฯ	10,000	10,000	0	100%	✓			
68	สืบสานวัฒนธรรมประเพณีเทศน์มหาชาติ เวสสันดรชาดก ประจำปี 2562	งานกิจกรรมฯ	15,000	15,000	0	100%	✓			
69	วันเฉลิมพระชนมพรรษาสมเด็จพระนาง เจ้าสิริกิติ์ พระบรมราชินีนาถ ในรัชกาลที่ 9	งานกิจกรรมฯ	30,000	22,234	7,766	74.11%	✓			
70	วันสำคัญของชาติ 5 ธันวาคม	งานกิจกรรมฯ	15,000	11,069	3,931	73.79%	✓			
71	วันเฉลิมพระชนมพรรษาสมเด็จพระเจ้า อยู่หัวมหาวชิราลงกรณ บดินทรเทพยวรางกูร	งานกิจกรรมฯ	15,000	10,642.50	4,357.50	70.95%	✓			
72	การพัฒนาทักษะอาชีพแบบบูรณาการเพื่อสร้าง โอกาส สร้างงาน สร้างอาชีพ สร้างรายได้ประชาชน	งานโครงการพิเศษฯ	50,000	-	50,000	-				✓
73	พัฒนารูปแบบและยกระดับคุณภาพศูนย์ซ่อม สร้างเพื่อชุมชน (Fix it Center)	งานโครงการพิเศษฯ	820,000	819,981.70	18.30	100%	✓			
74	ส่งเสริมการประกอบอาชีพอิสระในกลุ่ม ผู้เรียนอาชีวศึกษา	งานส่งเสริมฯ	150,000	149,991.99	8.01	99.99%	✓			
75	อาชีวอาสา (เทศกาลปีใหม่ 2563 และกิจกรรม ณรงค์และป้องกันอุบัติเหตุทางถนนเทศกาลปี ใหม่และสงกรานต์ ปี 2562)	งานโครงการพิเศษฯ	20,000	39,661.35	- 19,661.35	100%	✓			
76	แข่งประสิทธิ์ภาพการสอนครูอาชีวศึกษา	งานบุคลากร	189,600	189,600	0	100%	✓			
77	จัดหางบกลางรสนับสนุนเพื่อคืนครู	งานบุคลากร	117,600	117,600	0	100%	✓			
78	ผลิต พัฒนา เสริมสร้างคุณภาพชีวิตครู คณาจารย์และบุคลากร	งานบุคลากร	30,000	30,000	0	100%	✓			
79	ลดปัญหาการออกกลางคัน	งานครูที่ปรึกษา	23,000	22,923	77	99.67%	✓			
รวมทั้งสิ้น			7,824,740	5,415,477.28	2,462,157.42					

สรุป จำนวนโครงการทั้งสิ้น 79 โครงการ คิดเป็นร้อยละ 100
 จำนวนโครงการที่ได้ดำเนินการทั้งสิ้น 67 โครงการ คิดเป็นร้อยละ 84.81
 จำนวนโครงการที่ไม่ได้ดำเนินการทั้งสิ้น 12 โครงการ คิดเป็นร้อยละ 15.19

ข้อเสนอแนะ ควรมีการติดตามให้ดำเนินการตามแผนปฏิบัติการในปีถัดไปให้มากกว่านี้

ผลการดำเนินงาน/โครงการย่อยของ
โครงการจัดซื้อครุภัณฑ์



ผลการดำเนินงาน/โครงการย่อยของโครงการ
ซ่อมแซม ปรับปรุง ครุภัณฑ์ และสิ่งก่อสร้าง



วิทยาลัยการอาชีพนครปฐม
สรุปผลการดำเนินงาน / โครงการย่อยของโครงการซ่อมแซม ปรับปรุง ครุภัณฑ์ และสิ่งก่อสร้าง
ประจำปีงบประมาณ พ.ศ. 2562

แผนงบประมาณ/แผนงาน/ งาน/โครงการ	งาน/แผนก ที่ใช้จ่าย	ผลการใช้จ่าย ปีงบประมาณ พ.ศ. 2562				ผลการดำเนินการ				
		งบประมาณที่ ได้รับจัดสรร (ประมาณการ)	ใช้ไป / เบิกจ่าย	คงเหลือ	คิดเป็น %	มาก	ปานกลาง	น้อย	ไม่ได้ดำเนินการ	
1	ปรับปรุงห้องน้ำบริเวณโรงอาหาร	งานส่งเสริมผลิตผลฯ	70,000	70,000	0	100%	✓			
2	ปรับปรุงห้องงานกิจกรรมนักเรียนนักศึกษา และห้องน้ำ	งานกิจกรรมฯ	20,000	-	20,000	-				✓
3	ปรับปรุงพื้นคอนกรีตเสริมเหล็กโคม เอนกประสงค์ ขนาด 1,323 ตร.	งานอาคารสถานที่	499,000	493,300	5,700	98.86%	✓			
4	ปรับปรุงพื้นคอนกรีตเสริมเหล็กอาคาร ช่างยนต์ ขนาด 400	แผนกวิชาช่างยนต์	250,000	226,400	23,600	90.56%	✓			
5	ปรับปรุงพื้นที่แบ่งเขตการทำงานเครื่องจักร และป้ายแนะนำพื้นที่ปฏิบัติงาน	แผนกวิชาช่างกลโรงงาน	120,000	56,070	63,930	46.73%	✓			
6	กันห้องพื้นที่ด้านนอกโรงงานเป็นห้องเรียน ทฤษฎีห้วงงาน และห้องเก็บผลงานนวัตกรรม สิ่งประดิษฐ์	แผนกวิชาช่างกลโรงงาน	100,000	-	100,000	-				✓
7	กันปรับปรุงผนังห้องเรียนภาคทฤษฎีสำหรับ ห้องเรียนส่วนกลางของสาขาช่างอุตสาหกรรม	แผนกวิชาช่างกลโรงงาน	120,000	-	120,000	-				✓
8	ปรับปรุงห้องเรียนแผนกวิชาช่างเชื่อม	แผนกวิชาช่างเชื่อมโลหะ	40,000	39,226.20	773.80	98.07%	✓			
9	ทาสีห้องเรียน	แผนกวิชาช่างไฟฟ้า	50,000	7,800	42,200	15.60%	✓			
10	จัดทำห้องแสดงผลงานสิ่งประดิษฐ์	แผนกวิชาช่างอิเล็กทรอนิกส์	50,000	50,000	0	100%	✓			
11	ปรับปรุงห้องปฏิบัติงานภายในแผนกวิชา ช่างไฟฟ้า และวิชาช่างอิเล็กทรอนิกส์	แผนกวิชาช่างไฟฟ้า , แผนกวิชาช่างอิเล็กทรอนิกส์	500,000	496,320	3,680	99.26%	✓			
12	ปรับปรุงพื้นที่ห้องปฏิบัติการบัญชีและ คอมพิวเตอร์	แผนกวิชาการบัญชี	5,000	6,350	-1,350	100%	✓			
13	ปรับปรุงห้องน้ำแผนกวิชาการบัญชี	แผนกวิชาการบัญชี	10,000	7,640	2,360	76.40%	✓			
14	จัดทำบอร์ดติดประกาศตู้กระจกบานเลื่อน ขนาด 120 X 240 ซม.	แผนกวิชาคอมพิวเตอร์ฯ	24,000	10,000	14,000	41.67%	✓			
15	ปรับปรุงห้องปฏิบัติการอาหารฯ และห้องเก็บ วัสดุกลาง	แผนกอาหารและ โภชนาการ	40,000	77,000	-37,000	100%	✓			
16	ซ่อมแซมกล่องวงจรปิด	งานปกครอง	10,000	4,815	5,185	48.15%	✓			
17	ซ่อมแซมเครื่องจักร	แผนกช่างเชื่อมโลหะ	20,000	-	20,000	-				✓
18	ซ่อมแซมคอมพิวเตอร์	แผนกช่างอิเล็กทรอนิกส์	50,000	49,250	750	98.50%	✓			
19	ซ่อมแซมคอมพิวเตอร์	แผนกวิชาการบัญชี	8,000	5,200	2,800	65.00%	✓			
20	ซ่อมเครื่องพิมพ์	แผนกวิชาการบัญชี	2,000	-	2,000	-				✓
21	ซ่อมเก้าอี้	แผนกวิชาการบัญชี	20,000	-	20,000	-				✓
รวมทั้งสิ้น			2,008,000	1,599,371.20	485,328.80					

สรุป จำนวนโครงการทั้งสิ้น 21 โครงการ คิดเป็นร้อยละ 100
 จำนวนโครงการที่ได้ดำเนินการทั้งสิ้น 15 โครงการ คิดเป็นร้อยละ 71.42
 จำนวนโครงการที่ไม่ได้ดำเนินการทั้งสิ้น 6 โครงการ คิดเป็นร้อยละ 28.57

ข้อเสนอแนะ ควรมีการติดตามให้ดำเนินการตามแผนปฏิบัติการในปีถัดไปให้มากกว่านี้

ประมวลภาพกิจกรรม

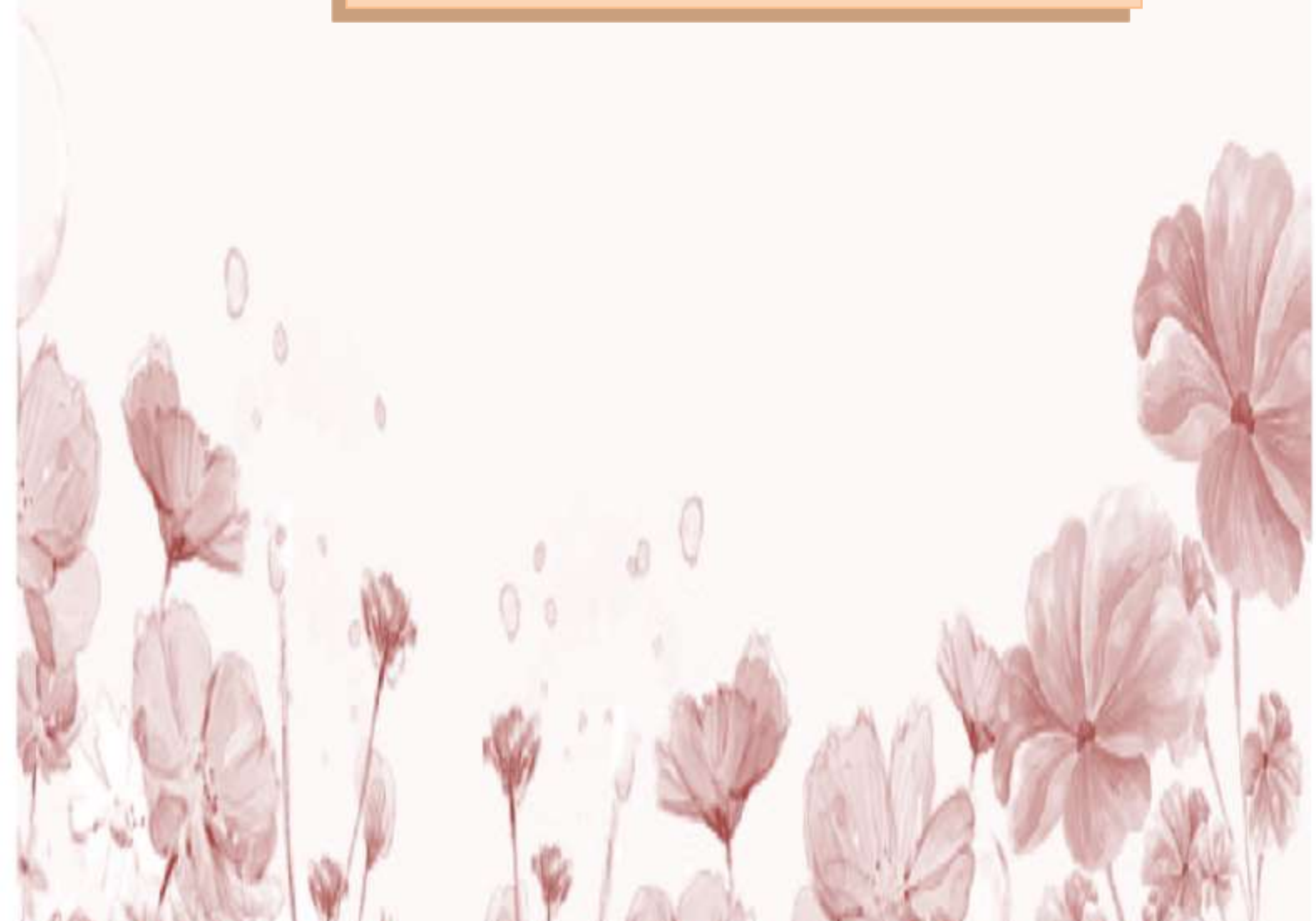

คณะผู้จัดทำ

ที่ปรึกษาคณะผู้จัดทำ

นายสนธยา

จันทร์สมบูรณ์

ผู้อำนวยการวิทยาลัยการอาชีพนครปฐม

นายนิรวัจ

นิลเนตร

รองผู้อำนวยการฝ่ายแผนงานและความร่วมมือ

คณะผู้จัดทำ

นางสาวนภาพร

คงวิจิตร

หัวหน้างานวางแผนและงบประมาณ

นางสาวจตุพร

ทรัพย์ทวีพูล

ผู้ช่วยงานวางแผนและงบประมาณ

นางสาวสุมาลี

รอดโพธิ์ทอง

เจ้าหน้าที่งานวางแผนและงบประมาณ



โทรศัพท์ภายใน
วิทยาลัยการอาชีพนครปฐม



หมายเลขโทรศัพท์ภายในวิทยาลัยการอาชีพนครปฐม

โทรศัพท์ : 034-321284 , โทรสาร : 034-321283

ห้อง	เบอร์โทรศัพท์	ห้อง	เบอร์โทรศัพท์
ผู้อำนวยการ	110	แผนกวิชาช่างกลโรงงาน	301
ห้องธุรการ	101	แผนกวิชาช่างไฟฟ้าฯ	302
ห้องวัดผล	104	แผนกวิชาช่างอิเล็กทรอนิกส์	303
ห้องทะเบียน	105	แผนกวิชาเทคนิคพื้นฐาน	304
ห้องโสตฯ	106	แผนกวิชาคอมพิวเตอร์ฯ	401
ห้องการเงิน	107	ห้องสมุด	402
ห้องพัสดุ	108	ห้องครูภาษาอังกฤษ	403
แผนกวิชาช่างยนต์	-	งานปกครอง	404
แผนกวิชาช่างเชื่อมฯ	116	งานแนะแนว	405
แผนกวิชาอาหารฯ	202	ป้อมยาม	406
แผนกวิชาการตลาด	203	ห้องวางแผนฯ	114
แผนกวิชาการบัญชี	204	ห้องงานวิจัยฯ	407



วิทยาลัยการอาชีพนครปฐม

วิทยาลัยการอาชีพนครปฐม

เลขที่ 58 หมู่ที่ 2 ตำบลไร่ขิง อำเภอสสามพราน จังหวัดนครปฐม 73210

โทร. 034-321284 โทรสาร 034-321283

www.npt.ac.th

